Jaraguá

Informativo do Jaraguá Country Club
Gestão Integração - Ano 12 - nº 65 - Janeiro/2012

Impresso Especial
9912256358/2010-DR/MG
Jaraguá Country Club
CORREIOS

Que venha 2012

PROPOSTA ORÇAMENTÁRIA
MELHORIAS PARA TODOS

FESTA DE *RÉVEILLON*
ESPETÁCULO DE GENTE FELIZ

ESPORTE
VITÓRIAS EM COMPETIÇÕES EXTERNAS

Colégio D

Há 20 anos educando e

2012 será um ano muito especial para
o Colégio Dona Clara pois comemoramos
20 anos de muito trabalho, carinho e dedicação
aos nossos alunos, suas famílias
e à comunidade do bairro Dona Clara e região.

Que este seja um ano repleto de boas energias,
paz, saúde, respeito ao outro
e muito aprendizado
porque conhecimento nunca é demais.

**"A boa educação é moeda de ouro.
Em toda parte tem valor."**

Antônio Vieira (1608/1647)

o Dona Clara

o eticamente as futuras gerações.

50% de aprovação na UFMG!

Os alunos do Colégio Dona Clara se superaram!
Veja os aprovados na primeira etapa da UFMG.

ANA CLARA FERREIRA CASTRO
FARMÁCIA

ALINE SANTOS AMICHI
FARMÁCIA

VANESSA ADRIANA SIMÕES
CIÊNCIAS ECONÔMICAS

PAULA OLIVEIRA DINIZ
ARQUITETURA E URBANISMO

ISABEL SARAIVA GASPAR GUEDES
ARTES VISUAIS

ISADORA XAVIER DE MELO
GEOGRAFIA

AMANDA FERREIRA SOUZA
NUTRIÇÃO

BRUNO HENRIQUE PITA
COMUNICAÇÃO SOCIAL

MATHEUS VIDOTTI MONTEIRO
MATEMÁTICA

SAULO GARGIULO GONÇALVES
COMUNICAÇÃO SOCIAL

ILKA OLIVEIRA UEMATU
ODONTOLOGIA

RAFAELA LUCCI IMAKAWA DE ANDRADE
DESIGN

PAULO SCHETTINO REZENDE
CIÊNCIAS BIOLOGICAS

MARINA RIBEIRO FERRAZ DE FERRAZ
DESIGN

FLÁVIA MARTINS SIMÕES
QUÍMICA TECNOLÓGICA

TIAGO MÁRCIO OLIVEIRA AZEVEDO
DESIGN

LUISA HELENA SOUZA DUMONT
DIREITO

CLÁUDIA DE MORAIS DRUMOND
CIÊNCIAS SOCIAIS

RAPHAEL ABRAS TORRES
ADMINISTRAÇÃO

Destaque especial para o aluno
EDSON HENRIQUE A. LAURENTINO
APROVADO em **1º lugar** no curso
de Oceanografia da UFSC - Universidade
Federal de Santa Catarina.

LARISSA CAVALIERI FURTADO
ENGENHARIA CIVIL

LUIS FELIPE COTA DE ALMEIDA
MEDICINA VETERINÁRIA

TURNOS: MANHÃ, TARDE E INTEGRAL
DO MATERNAL AO ENSINO MÉDIO

(31) 3497-6919
www.donaclara.com.br

Editorial

Prezado(a) Jaraguense,

É peculiar do brasileiro ser confiante, acreditar em dias melhores, que o futuro será diferente, que teremos mais condições de realizar nossos sonhos, etc. E com o jaraguense não é diferente. Começamos o ano com expectativa de grande realizações em nosso clube.

Mas sonhar apenas não vale nada sem um planejamento prévio, preparação, dedicação e trabalho, muito trabalho. Lembro agora de uma frase: “o sucesso vem antes do trabalho somente no dicionário”. Realmente não tenho dúvida disso.

Aproveitamos o ano de 2011 para organizar a casa, sanar algumas dívidas, realizar obras de necessidade imediata de pronto atendimento às solicitações do associado. Queremos realizar e vamos realizar, agora em 2012, algumas propostas de campanha de relevante repercussão, seja pelo lado de investimento, seja pelo lado do retorno positivo frente à família jaraguense.

Nesta edição, apresentamos algumas principais propostas aprovadas pelos Conselhos Deliberativo e Fiscal. Algumas já estão em pleno andamento, como a recuperação estrutural das piscinas suspensas (aquecida e olímpica), a manutenção do gerador e a troca dos quadros de comando da substação 1.

Outras, de acordo com o cronograma da Diretoria Executiva, terão início a partir de fevereiro. Uma solicitação antiga e que será finalmente colocada em prática é a ampliação do Parque Aquático, tanto do lado sul quanto do lado norte. Ao todo serão mais de mil metros quadrados de área livre acrescida ao redor das piscinas da passarela e do solzinho, conforme poderão comprovar por meio de perspectivas expostas nesta edição.

Não posso deixar de destacar nosso *Réveillon*, um dos mais alegres e festivos que tive oportunidade de presenciar e participar. O clube ficou tomado de gente feliz com a predominância das cores amarelo e branco. Apesar da chuva que teimou em cair durante grande parte da noite e madrugada, nada desanimou os presentes. Tivemos vários ambientes e cada um pôde escolher qual seria de seu interesse. Fiz questão de andar por todo o clube, conversar com vários associados, estive em cada um dos espaços e constatei a descontração e satisfação de cada associado e convidado. A família jaraguense está de parabéns.

Para janeiro apresentamos o Projeto Jaraguá Verão, onde teremos programação durante todos os fins de semana, a começar pelas sextas-feiras, com atrações para adultos e boate para jovens. Na última semana, de 23 a 27, teremos a Colônia de Férias com atrações muito interessantes para a criançada. E ainda lançamos também a Campanha Jaraguá Verão Legal, onde a conscientização de cada associado é o ponto principal.

Um forte abraço e tenham ótima leitura.

Felisberto Goes
Presidente Jaraguá Country Club

Fale com o clube

Espaço Aberto

Participe com sugestões, críticas e opiniões. Envie e-mail para **revista@jaraguaclub.com.br**

"Caros amigos Goes, Faria e equipe, que Deus ilumine sempre o caminho de vocês com saúde e alegria."
Eugênio Oliveira - cota 2906
Jornal Tribuna da Cidade Nova

"Caro Presidente Felisberto Goes, agradeço sua atenciosa mensagem e envio também meus votos de Feliz Natal e Ano Novo. Que 2012 seja um marco importante na sua vida pessoal e profissional. Com um abraço."
Ronan Ramos de Oliveira

"A familia Lasmar deseja aos dirigentes, aos funcionários e todos os familiares do Clube Jaraguá um feliz natal de muita saude e paz, e um ano novo cheio de realizações e muita prosperidade a todos. Que Jesus abençoe todos vocês.Um abraço."
Rosângela Lasmar e filhos - cota 1728

"Um ano novo com saúde, paz e amor a toda diretoria e funcionários do Jaraguá Country Club"
Irineu Lamounier Filhos e família - cota 3120

"Meu prezado Goes, apesar de não estar participante, tenho acompanhado sua correta administração e retribuo os votos de FELIZ NATAL, desejando que o ano de 2012 seja continuidade do atual, sempre superando metas. O meu abraço com os votos de felicidades para toda FAMÍIIA JARAGUARENSE."
Lúcio J. Batista - cota 0692

" Muito boa a revista de dezembro com a 'retrospectiva do ano'. Idem para a matéria sobre a Comissão do Cinquentenário. A união dos textos ficou clara e objetiva. Parabéns!
Jorge Fernandes - cota 3069

Nossos pêsames aos familiares de:

Sr. Jerônimo Brito da Cunha, falecido em 14/12/2011, pai do ex-diretor e conselheiro Jerônimo Gontijo Brito.

Sr. Geraldo Alves de Miranda, falecido em 06/01/2012, sócio remido e um dos fundadores do Clube, tendo adquirido sua cota em 25 de setembro de 1963.

Boletim Informativo Semanal:

Receba, todas as quartas-feiras o Boletim eletrônico do Jaraguá, por e-mail. Fique sabendo de forma atualizada o que acontece no clube.
Envie e-mail para **comunicacao@jaraguaclub.com.br**

Débito Bradesco:

Todo associado correntista do Bradesco pode cadastrar sua cobrança de condomínio em débito automático. Basta procurar a secretaria para adesão a esta modalidade de cobrança.

Diretoria Executiva

Presidente: Felisberto Goes
Vice-Presidente: Marco Faria
1º Diretor Secretário: Luiz Flávio Greco
2º Diretor Secretário: Wellington Padovani
1º Diretor Financeiro: Ronald Farah
2º Diretor Financeiro: Renato Cordeiro
Diretor Administrativo: Afonso Costa
Diretor Social: Paulo Quintão
Diretor de Sede: Ângelo Coelho Neto
Diretor do Parque Aquático: José Basílio Caetano
Diretor de Esp. Especializados: Sérgio Freitas
Diretor de Esportes Recreativos: Roberto Goes
Diretor de Esp. da Área do Tatu: Alfredo Noce
Diretor de Futebol de Campo: Rogério Marinho

Conselho Deliberativo
Mesa Diretora
Presidente: José da Silva Alves
Vice-presidente: Sinval Cossenzo Sobrinho
1º Secretário: Márcia de Castro Magalhães
2ª Secretária: Christian Trigueiro A. Silva

Conselho Fiscal
Mesa Diretora
Presidente: José Gusmão
Secretário: Odilon Aurino Mello

Conselheiros Natos
Benito de Oliveira Mussolini
Celso Renato Alves Vasconcelos Lima
Hermes Andrade Ávila
Ismael da Rocha
Mauro Pires Teixeira
Milton Miranda de Castilho
Vicente Paula Pinheiro Chagas
Ronald Farah - Licenciado

Sócios Beneméritos
Antônio Rocha Leal
Julieta Queiroz Horta
Maria Tereza Solha Val
Myrian de Lourdes M. Reis
Vicente de Paula Pinheiro Chagas

Revista Jaraguá
Informativo do Jaraguá Country Club
Gestão Integração – Ano 12 – nº 65 – Dezembro/2012
Redação
Rua Amável Costa, 7 – Bairro Jaraguá
Responsável
Felisberto Goes – Presidente do Jaraguá Country Club
Responsável Marketing
Renato Leite – Reg. Prof. DRT/MG 1410
Jornalista Responsável
Fred Machado – Reg. Prof. 11062/MG
Reportagem
Renata Ribeiro, Daniell Zeca
Projeto Gráfico e Produção Editorial
MG100 Soluções em Marketing e Comunicação
Diagramação
Penélope Zeca
Fotos
Arquivo - Divulgação internet - Diretorias de área - Renata Ribeiro - Renato Leite - Higan Quintão - Loyse Almeida
Comercial / Anúncios
atendimento@mg100.com.br

Os artigos assinados não espelham, necessariamente, a opinião da Revista Jaraguá, sendo de inteira responsabilidade de seus autores.

SINTA-SE BEM
em seu escritório

Venha conhecer nossa linha completa de móveis para escritório e informática

AGUIAR FLEX
Móveis para Escritório e Infomática

www.aguiarflex.com.br

Av. Dr. Álvaro de Camargo, 2420
Bairro Santa Mônica – BH

(31) 3234-5507

Artigo

Correr pra quê?

Reclamar do dia-a-dia que se leva é fácil. Mais do que isso, é bastante cômodo. Difícil é tomar a decisão de tornar a vida diferente, prazerosa. Encaramos diariamente uma série de problemas. A solução imediata é a fuga. O casamento está ruim? Divorcia-se do cônjuge. O trabalho está ruim? Vamos buscar novo emprego. Perde-se assim a oportunidade de deliciosamente encontrar a solução. E vivê-la!

> *"A atividade esportiva é uma das melhores formas de recuperar a auto-estima."*

Entretanto muitas vezes o primeiro tombo ocorre logo após o primeiro passo rumo ao novo mundo. E vendo por um ângulo diferente, aí que está a maior graça de tudo. Será necessário aprender, reconhecer-se despreparado, buscar informação. Alimentando a soberba não se avança, nada se aprende.

A atividade esportiva é uma das melhores formas de recuperar a auto-estima. Apenas pensar na prática esportiva já bastaria para justificar a decisão de adotá-la na rotina diária. Mas a sociedade atual em que vivemos é impiedosa. Todos questionam insistentemente: para que serve? Para que serve o abraço? Para que serve o luar? Para que serve ler? Perda de tempo! O que você ganha com isso? Vivemos a síndrome da utilidade. Se não é diretamente e imediatamente útil então não serve.

Mas praticar esporte, no nosso caso, praticar corrida de rua, tem sim uma utilidade imediata e tangível. Não apenas a corrida de rua, mas diversas outras atividades que facilmente podem ser incorporadas ao dia-a-dia de qualquer um. O voluntariado, por exemplo. Essas atividades nos ensinam a ter CONFIANÇA. Ou será que você já se esqueceu do que seja isso? Será que você se lembra que ter autoconfiança e auto-estima elevadas é um dos pontos mais importantes para sermos felizes? Cada treino que concluímos ou linha de chegada que cruzamos é uma nova fronteira superada. Mais um passo à frente foi dado.

Vivemos também um momento de completa falta de confiança. Chegamos a desconfiar da própria sombra. A insegurança é geral. Então, de repente, nos lançamos no escuro, nos propomos novas conquistas, novos movimentos. Entregamo-nos a algo novo e desafiador. Praticar corrida de rua é fácil. Com 30 minutos por dia, 2 ou 3 vezes por semana, iniciando com uma caminhada, e aos poucos buscando novos patamares, vamos tomando paixão pela atividade. Por quê? Porque estamos conquistando os objetivos que confiávamos ser possível, que alguém nos disse que fosse atingível. Porque estamos assumindo uma nova forma mágica e diferente de convivermos com nós mesmos. Passamos a confiar mais e mais na nossa própria capacidade! Sentimo-nos cada vez mais realizados através de uma atitude simples!

> *"Dedicamos tempo demais a atividades que agregam muito pouco à nossa vida."*

Dedicamos tempo demais a atividades que agregam muito pouco à nossa vida. Muitas vezes esperamos do outro, algo que nos fará felizes e completos. Mas o nosso destino é nossa responsabilidade. Este é o preço da liberdade. Somos livres para decidir e por isto seremos radicalmente cobrados. "Decifra-me ou te devoro!".

Correr é tão bom que podia servir para nada. Mas serve!

Venha correr conosco em 2012.

Leo Mesquita
Atleta da equipe de corrida
do Jaraguá desde 2009
http://vivoparacorrer.blogspot.com

Vôlei

As meninas do Jaraguá em Saquarema

Equipes de vôlei viajam para competição externa

Em novembro, as sócias atletas de vôlei do Jaraguá participaram, em Saquarema, Rio de Janeiro, da oitava edição do Campeonato Brasileiro Máster, organizado pela Confederação Brasileira de Voleibol - CBV. A competição realizada no Centro de Desenvolvimento do Voleibol, mais conhecido como Aryzão, aconteceu entre os dias 11 e 15 de novembro.

A edição dessa última temporada bateu recorde de equipes inscritas. Foram 168 times, sendo 97 femininos e 71 masculinos. A competição teve representantes de 15 estados, sendo Minas Gerais o segundo em número de participantes com 40 equipes. O Jaraguá terminou a competição em quinto lugar geral. Parabéns a todos!!!

Equipe Máster - 40 anos

Sandriana - Elza - Bel - Valéria - Heloisa - Eloysa - Catiane - Zezé - Rosane - Gisa - Maluh - Cláudia

EquipeMáster - 45 anos
Sheila - Simone - Elza - Marcia - Angelina - Flavinha - Cristina - Cláudia - Marília

Técnico: Amarildo
Assistentes Técncos: Rosângela e Fernandinha

CAMPANHA Jaraguá VERÃO LEGAL

Associado(a),

a cooperação de todos deixará o Jaraguá cada vez mais agradável.
Lembre-se: gentileza gera gentileza.

JARAGUÁ + LIMPO

Vamos conservar o nosso clube limpo. Jogue lixo nas lixeiras.
Antes de entrar na piscina passe no chuveiro para tirar excesso de bronzeador e suor

VAGAS ESPECIAIS

Respeite o próximo.
Não pare em vagas reservadas para pessoas com necessidades especiais e idosos.

ESTACIONE CERTO

As vagas no estacionamento são delimitadas.
Vamos respeitar as delimitações para que todos associados possam fazer uso adequado.

GENTILEZA

Faça uso somente daquilo que estiver utilizando.
Caso você não esteja usando cadeiras e espreguiçadeiras à beira da piscina, favor não reservá-las com camisas, bolsas ou toalhas.

Bons Exemplos

Doação é vida, e Naim sabe muito bem disso

Naim da Costa, colaborador do Clube há seis anos, atua na área de manutenção dos campos. Sempre solícito e dedicado, é um funcionário atencioso, está sempre sorrindo.

Quem ver seu alto astral não sabe o problema familiar que ele começou a enfrentar em 2009. Sua irmã mais nova, 33 anos, começou a ter problemas renais. Foi mais de um ano em tratamento até que os sintomas começaram a piorar, o que foi comprovado pelos exames. Após um ultrassom foi detectado a deformação de um rim e o outro com apenas 15% de seu funcionamento.

Para que ela tivesse uma qualidade de vida melhor seria somente com o transplante. Seu nome foi então para a fila de doação de órgão. Pela demora e dificuldade, a segunda opção do médico foi encontrar alguém da família que fosse compatível com ela.

Em uma família de dez irmãos, após realização de vários exames, Naim foi o mais indicado, pois além de boa saúde, leva uma vida ‘‘regrada’’, bebe socialmente, não fuma e pratica esportes.

Naim nem hesitou e aceitou fazer a cirurgia imediatamente, mesmo sabendo dos riscos. “Não temo à morte e nem as consequências que poderiam surgir da cirurgia. Você ver uma irmã, que sempre foi vaidosa, sofrendo, definhando, é muito triste. A gente sofre junto”.

Para o procedimento, ele precisou assinar um documento autorizando a doação e levar para o juiz. Em junho de 2011 a cirurgia foi realizada e um dos rins de Naim foi transplantado na irmã. Foi um sucesso. “Correu tudo bem. Foi uma felicidade geral. Hoje ela está se recuperando, curada e eu precisei de 3 meses de repouso. A única limitação é que eu não posso carregar peso e nem fazer atividade física durante um ano”.

Esse é mais um exemplo bonito e real de humanidade e solidariedade. A doação de órgãos não é feita somente com pessoas que faleceram. Existe também a doação voluntária, desde que obedecidas todas exigências legais. Esse tipo de doação só acontece se não representar nenhum problema de saúde para o doador, constatado em exames realizados previamente.

Gente que faz

Salva-vidas: o nome já diz tudo

Muito requisitados, principalmente nas férias, onde o Clube está mais cheio de banhistas, os salva-vidas do Jaraguá cumprem um papel primordial dentro de suas funções: preservar vidas.

Os profissionais que trabalham na área são altamente capacitados e recebem treinamento constantemente, a fim de evitar afogamentos e acidentes dentro do Parque Aquático. Para atender a demanda, o Clube possui em seu quadro, cinco funcionários que fazem escala de horário para ter presente, pelo menos, dois por turno.

“É o ideal para atender nossa demanda em qualquer época do ano”, garante a Gerente Geral, Jussara Guerreiro. “São profissionais contratados e que estão em nosso quadro fixo de colaboradores”.

Para o salva-vidas Cléber Rodrigues de Souza,15 aos de profissão e há quatro anos no Jaraguá, trabalhar nessa área é muito gratificante. A equipe trabalha mais na prevenção. “Aqui no Jaraguá é tranquilo. Conseguimos trabalhar em equipe junto com o ambulatório. Fazemos um trabalho prévio a fim de evitar acidentes dentro e fora das piscinas. A prevenção é advertir os sócios com atitudes inadequadas como pulos e saltos, copos de vidros na beirada das piscinas e excesso de bebida alcoólica.’’

Walter Diniz Junior também é um dedicado salva-vidas que, como Cleber, adora a profissão e gosta de lidar com o público. “É muito prazeroso trabalhar aqui. É um dos melhores clubes que já trabalhei. Caso haja alguma ocorrência, fazemos o resgate e encaminhamos para o ambulatório para os primeiros socorros, caso seja necessário”.

Uma festa melhor que a outra

Confraternizações marcaram o fim de 2011 no Jaraguá

Fim de ano é assim mesmo: confraternização do trabalho, festa da pelada, amigo oculto da turma, aniversário do primo, chegada do parente que mora fora, enfim, não faltam motivos para um encontro entre amigos com muita descontração e alegria.

E no Jaraguá não foi diferente. Em novembro e dezembro houve confraternizações das mais diversas, tanto as oficiais do clube quanto dos diversos grupos. Abaixo, apresentamos algumas fotos que demonstram a integração das diversas áreas. Acesse nosso site **www.jaraguaclub.com.br** e veja fotos das várias festas realizadas no Clube no final de 2011.

1ª Pelada

Natação

Pelada do Osmar (sábado)

Pelada do Joel (Tatu)

Pelada do Meh com a presença do Caixa (Itatiaia)

Futevôlei

Pelada do Valtinho

Esportes Especializados

Festa de *Réveillon* 2012

Espetáculo de gente feliz

Uma festa ao agrado de todos que estiveram presentes. Assim foi o *Réveillon* 2012 do Jaraguá. Os vários ambientes ficaram tomados de pura animação e das cores amarelo e branco.

A chuva que teimava em cair não desanimou os associados e convidados que curtiram os últimos momentos de 2011 e os primeiros de 2012.

No salão social, ao som da Banda Skorpius, no Complexo Esportivo, ao som da Banda Sputinik, na boate realizada no Bar Seresta com DJ Summy ou sob o Belvedere ao som de Alex e Trio, a animação foi geral e a confiança de um ano novo melhor foi iluminado com o *show* de fogos de artifício, à meia noite.

Acesse **www.jaraguaclub.com.br** e veja mais fotos sobre o *Réveillon* 2012.

Réveillon 2012

Propostas para 2012

A seguir, nas próximas páginas, você terá conhecimento das melhorias previstas a serem realizadas no Jaraguá durante o ano de 2012.

A proposta orçamentária foi devidamente estudada pela Diretoria Executiva, seguindo rigidamente cronograma previamente traçado e levando-se em consideração prioridades do associado. Em plenário foi aprovada, por unanimidade, tanto no Conselho Fiscal quanto no Conselho Deliberativo.

"O compromisso maior de nossa gestão é com a família jaraguense, de oferecer cada vez mais bem estar, comodidade e tranquilidade a cada associado," reitera o Presidente Felisberto Goes.

Conforme determina o Estatuto Social do Clube, todas as obras propostas serão devidamente orçadas após seu projeto final, cujos documentos serão encaminhados aos Conselhos para devidas autorizações.

VISTA PANORÂMICA

DECK NORTE

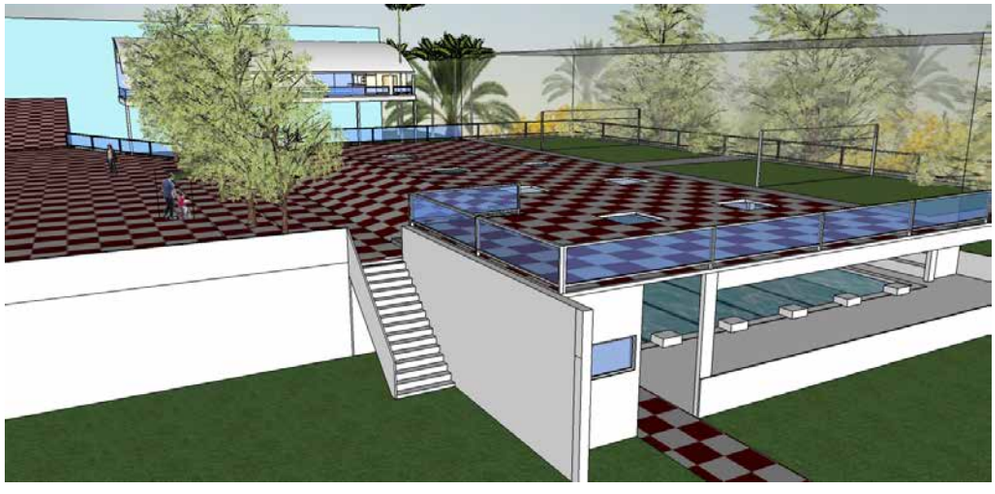

Área da laje acrescentada:
876,60 m²
Área da cobertura da piscina:
876.60 m²

PISCINA FECHADA E AQUECIDA

Área da piscina coberta:
25,00 x 12,50 = 312,50 m²

DECK SUL

Área da laje acrescentada: 456,00 m2
Área dos banheiros: 38,40 m²
Área Total: 494.40 m²

Área abaixo da laje: 494,40 m²

Área do bar (inclusa na área acrescentada):
51,00 m² em cima + 44,00 m² no depósito

Especial

BAR E BANHEIRO DO BELVEDERE

Área do bar e sanitários: 60 m²

Vitórias esportivas

Encerramento com chave de ouro

Interclubes de Peteca

Para encerrar o calendário esportivo da peteca, atletas do Jaraguá participaram do Torneio Primavera Interclubes de Peteca realizado no Clube Belo Horizonte, no período de 20 de novembro a 4 de dezembro. As duplas Sérgio Freitas com Aloísio Castelani (Lula), e Wercilei Siqueira (D'Costa) com Ronaldo Menezes, sagraram-se campeões e vice-campeões, respectivamente, na categoria veteranos. A entrega da premiação foi realizada no dia 9 de dezembro durante a festa de encerramento.

Ronaldo e D'Costa recebem o prêmio das mãos do Vice-presidente do Clube Belo Horizonte

Serjão e Lula recebem o prêmio das mãos do Presidente do Clube Belo Horizonte, Sérgio Maia

Duathlon do Centenário de Contagem

Jaraguá mostra o seu potencial

A dupla Emerson Maia e Wendel Rios participou do Circuito Trilogia - Duathlon do centenário de Contagem, em Contagem, conquistando o 2º lugar, na categoria revezamento.

O circuito ocorreu no dia 30 de outubro e a largada foi às 10h. A prova consistiu em fazer 2km de corrida, 12 km de ciclismo e novamente 2 km de corrida.

Clínica de Nado Sincronizado

Iniciativa que promete para este ano

Mesmo sob o tempo nublado, a clínica de nado sincronizado foi realizada no domingo, 4 de dezembro, na piscina olímpica do Jaraguá. O evento contou com a presença de familiares das atletas e algumas crianças interessadas em aprender e praticar a modalidade.

As atletas da equipe de nado sincronizado fizeram belas apresentações mostrando as coreografias trabalhadas durante o ano e que foram apresentadas nos campeonatos externos. No final, elas receberam da Coordenação de Esportes um certificado em forma de homenagem pelo empenho e dedicação. As meninas aproveitaram também para presentear ao técnico Chico com uma bela lembrança: um quadro com medalha e uma mensagem das atletas.

Jaraguá sobe ao pódio no RJ

Travessia Rei e Rainha do Mar

A equipe de natação máster do Jaraguá, sob o comando do professor Emerson Maia, agitou a praia de Copacabana nos dias 10 e 11 de dezembro, na 3ª etapa da Travessia Rei e Rainha do Mar, no Rio de Janeiro.

Com doze atletas participando, sendo quatro deles pela primeira vez, a galera do Jaraguá era pura disposição, mesmo sabendo da baixa temperatura da água no dia, 17°. Por pouco a prova não foi cancelada, pois de acordo com a Fina (Federação Internacional de Natação), abaixo de 17° a competição deve ser cancelada por motivo de segurança. Essa medida é para evitar a hipotermia nos atletas.

Com três provas distintas, a equipe do Clube participou da Sprint, de 1000m e Classic, de 2000m. Destaque especial para o atleta Marcelo Braga Ladeira, que mesmo com dificuldades e nunca ter competido em mar, conquistou o 3º lugar geral. Um orgulho para o professor

Emerson, que elogiou bastante a travessia. “Foi um evento muito organizado. Um resultado maravilhoso de todos os atletas e um ótimo resultado para o Jaraguá, que a cada ano é reconhecido em outros estados”.

“Quero homenagear uma pessoa muito especial e que faz a diferença na vida de todos nós, da natação. É o professor Emerson Maia que, com sua simpatia, competência e alegria contagiante, faz com que nós, da terceira idade, acreditemos que somos capazes, e seus alunos com necessidades especiais, acreditem que também podem.

Foi assim que nos levou para participarmos da prova Sprint Rei Rainha do Mar, 3ª etapa (1000m no mar de Copacabana, com a água a 17° no dia). Não bastasse termos conseguido vencer com sucesso esse desafio, o Marcelo ainda conquistou seu sonhado troféu de 3º lugar especial.

Emerson, muito obrigada pela amizade, ousadia e coragem. Ansiosamente aguardo que fatos como esse aconteçam outras vezes para que possamos mostrar sempre mais o nosso potencial.

Sônia Braga Ladeira, associada, atleta da equipe máster e mãe do Marcelo, também competidor do máster.”

Mais que Professor

Emerson Maia é um verdadeiro amigo

Professor da natação infantil e adulto, hidroginástica e treinador da equipe de natação máster do Jaraguá há 3 anos, Emerson é muito querido pelos seus alunos.

Sempre animado, não poupa esforços para levantar a equipe em qualquer ocasião e competição. Prova disso são suas aulas que são ministradas através de um megafone. “Não tem jeito. São muitos alunos no período da manhã. Cerca de 60 pessoas. Se não fosse o magafone, não teria mais voz”, brinca. “Gosto muito de trabalhar no Jaraguá. Estou aqui pelos meus alunos”. Ele participa de todas competições que aparecem, inclusive de outras modalidades, como o Duathlon, em Contagem, onde disputou a prova de corrida e ciclismo.

Sinuca no Jaraguá é coisa séria

Conheça um pouco dessa área tão bem frequentada

Apresentamos, a seguir, a área da sinuca, espaço aberto a todos associados e que tem competições durante o ano inteiro. Em 13 dezembro foram feitas as entregas de medalhas e troféus aos melhores (fotos). Para conhecermos um pouco mais sobre as disputas, contamos com a colaboração, organização e o comprometimento do assessor da área, José Gusmão.

Campeonato Interno de Sinuca

Este é o principal evento da sinuca, no Jaraguá. Ele é disputado no período de setembro a novembro, nas categorias: ouro, prata e bronze. O campeonato é aberto a todos os sócios. Em média são inscritos setenta jogadores.

Ranking de Sinuca

Este é o evento que engloba os melhores jogadores do clube e é dividido em duas categoria: ouro e prata. Atualmente temos 18 jogadores na ouro e 16 na prata. O *Ranking* é disputado no período de março a agosto. Para chegar à categoria prata, o jogador disputa, na primeira quinzena de março, o torneio de acesso.

O quadro do *Ranking* é renovado todo ano. Os dois últimos classificados da categoria ouro descem para categoria prata e os dois primeiros da categoria prata sobem para a categoria ouro. E os dois últimos da categoria prata são eliminados. As vagas são preenchidas pelos melhores classificado no torneio de acesso.

Torneio Vapt Vupt

Este torneio foi criado em 2002 e caiu no gosto dos jogadores, sendo disputado, em média, sete competições por ano, no período de fevereiro a setembro, nas categorias ouro e prata. Eles são disputados no primeiro domingo do mês e o sistema é o ‘‘mata-mata’’, ou seja, quem perde, sai. Os participantes vão somando pontos em cada competição e, no final, é apontado o campeão geral do torneio.

Vapt Vupt anual - soma de pontos

Ao final da disputa dos torneios mensais é somado os pontos acumulados de cada jogador e apontado o campeão geral do torneio nas categorias ouro e prata.

Torneio de Bilhar

O bilhar foi implantado no Jaraguá (único clube de Belo Horizonte com mesa específica para esse tipo de jogo) em 2004 e já em 2005 foi realizado o primeiro torneio. Esse jogo, para quem não conhece, é disputado com apenas 3 bolas de cores diferentes em uma mesa sem caçapa. Cada jogador escolhe a bola que vai jogar e ela tem que tocar na bola do adversário e na outra bola também para marcar ponto.

Os Campeões de 2011

Final do Campeonato realizado em 27 de novembro

Categoria: OURO

Campeão: DEKA (Wanderson Faleiro Moura
Vice-Campeão: ROGÉRIO (Rogério Canuto da Silva.
3º Lugar: Luiz Rogério Colombo N.Souza.
4º Lugar: RODRIGO (Charliston Rodrigo Cezar.

Categoria: PRATA

Campeão : MIGUEL (Miguel Antonio Mendes Cota).
Vice-Campeão: LÚCIO (Lúcio Carlos Cruz).
3º Lugar: MAINHA (Marcos José Reis Maia).
4º Lugar: DOMINGOS (Domingos Sérgio Rodrigues).

Categoria: BRONZE

Campeão: ALMIR (Almir José Reis).
Vice- Campeão: RICARDO (Ricardo de Melo Silva)
3º Lugar: AFRANIO (Afranio de Souza Maciel).
4º Lugar: OSWALDO COUTINHO (Oswaldo S.O Coutinho).

Melhor Taca da do Campeonato de 2011

Cat. OURO - Vencedor Luiz Rogério com 62 pontos.
Cat. PRATA - Vencedor Domingos com 69 pontos.
Cat. BRONZE - Vencedor Afranio com 33 pontos.

MIGUEL
Campeão da
Categoria Prata

ALMIR
Campeão da
Categoria Bronze

DEKA
Campeão da
Categoria Ouro

Aqui todos são liberados

Pelada dos Liberados completa 12 anos

Dando prosseguimento à cobertura das Peladas organizadas da Área do Tatu, nesta edição apresentamos a Pelada dos Liberados.

Criada em agosto de 1999, a Pelada jogada toda quinta-feira no campo C da Área do Tatu, recebeu o nome sugestivo de Liberados. De acordo com Nando, um dos fundadores, o nome diz respeito ao "estado civil" que os peladeiros passam a ter nesse horário, quando eles não têm compromisso com as mulheres.

Tudo começou quando os sócios fundadores, Nandinho, Celso, Fabiano, Rogério Puff, Marinho e Paulão pagavam para jogar numa quadra fora do clube. Então decidiram vir jogar no Jaraguá, às quartas-feiras, único dia que, nessa época, o clube abria à noite. Logo depois a pelada passou para quinta.

A transição de participantes é grande, muitos já passaram por lá e se foram. Mas os que ficaram são unânimes em afirmar: "é uma das peladas mais animadas do Jaraguá. Aqui tem muitos amigos e família." É uma mistura de gerações, uma relação saudável, onde os filhos crescem e começam a jogar com os pais.

A regra é a assiduidade, pontualidade e amizade. A primeira pelada começa por volta de 19h30 e tem a duração de vinte minutos, e as seguintes, de quinze. Depois de umas quatro partidas e banho, lá vem a resenha. "Aqui a organização é responsabilidade de todos", diz Fabiano, o churrasqueiro oficial.

Na Pelada existe a cobrança de mensalidade e assim, anualmente, duas ou três festas extras são realizadas com a participação de esposas, namoradas e filhos. Esse é o resumo de um encontro semanal entre amigos, onde todos estão liberados, mas com obrigação à diversão.

Tempo de férias e descanso

Início de um ano novo, cheio de esperanças e expectativas.
É também um tempo para reflexões:
- pensando que as oportunidades nunca são perdidas, pois alguém vai aproveitar o que você perdeu;
- que devemos ter sempre palavras doces e gentis, pois amanhã talvez tenhamos que engolí-las;
- que um sorriso é a maneira mais barata de melhorar nossa aparência;
- que todos querem viver no topo da montanha, mas toda felicidade e crescimento ocorre quando estamos escalando-a;
e pensar que quanto menos tempo temos, mais coisas conseguimos fazer.

Como dizia Fernando Pessoa:

"O valor das coisas não está no tempo em que elas duram, mas na intensidade com que acontecem. Por isso existem momentos inesquecíveis, coisas inexplicáveis e pessoas incomparáveis."

Por isso vamos viver a vida intensamente, pois o nosso futuro a Deus pertence.

Um abraço a todos
Hilda Goes

Quem fez e faz história

Newton de Assis

"Sou sócio desde 1970. Minhas lembranças marcantes são várias, uma delas quando conquistei meu primeiro troféu no campeonato de boliche, sob a gestão do Toninho, 1976. Outra lembrança, não sei bem a data, foi o incêndio em meu carro estacionado no Clube, em pleno Dia dos Pais. Alguém foi me chamar, dizendo que ele estava pegando fogo. Participava de um torneio e todos os meus colegas de pelada do Tatu pararam imediatamente a partida, correram e tentaram com baldes, mangueiras, extintores dos seus carros, apagar o fogo. O Corpo de Bombeiros demorou muito para chegar e o carro virou sucata.

Situações inesquecíveis são todas as disputas de campeonatos e torneios que competi. Até hoje tenho os meus troféus e medalhas guardados, aproximadamente 160 peças.

Amigos de sempre são vários, mas que eu me lembro agora, Sabará, Bacalhau, Zé Marcos e peço desculpas por não lembrar os nomes dos outros, grandes companheiros.

Acredito na atual gestão de Goes e Faria. Claro, fico na expectativa de grandes melhorias, ainda mais se tratando de pessoas novas e dispostas a trabalhar. Considero o Jaraguá o clube mais bonito de Minas.

Agradeço a oportunidade e se pudesse voltar no tempo, faria tudo de novo! Tenho saudades dos bailes no salão, onde todos se conheciam e participavam alegremente. Tenho muitas saudades dos campeonatos que disputei e conquistei com meus colegas, grandes vitórias..."

Euler Nardy

"Desde 1976 sou sócio do Jaraguá, consequentemente há trinta e cinco anos. Tenho setenta e três anos de idade e em outubro passei a ser sócio remido, com muito orgulho.

Tenho comigo uma lembrança marcante que ficou também para a história do clube, foi quando participei do grupo que derrotou a chapa do Sr. Geraldo Barrote nas eleições de 1999, sendo eleito o companheiro Milton Miranda de Castilho. Eu tive a honra de participar de sua chapa, tornando-me conselheiro. Lembro também de vários momentos de minha trajetória como participante da primeira pelada do Tatu no domingo, pelas amizades conquistadas e companheirismo que sempre tivemos nesse tempo todo. Fui presidente da Pelada algumas vezes e a última foi durante o ano passado, quando encerrei no dia 31, e passei o mandato para outro companheiro.

Situação inesquecível que está em minha memória foi quando houve a mudança radical no clube a partir da eleição do Milton Castilho, em 1999. Outra situação marcante também foi agora, mais recente, quando fiquei maravilhado com a festa de 50 anos do Clube, realizada no salão social, pela organização e pela beleza.

Tenho vários amigos no Jaraguá, podendo destacar alguns: Ângelo Coelho Neto, Bartolomeu, Carlinhos do restaurante, João Primo, Sérgio Martins, Fernando Meirelles, Roberto Carlos, Marcos Leal, Ademir, Drumond e outros...

Goes e Faria são duas pessoas de alto nível, íntegras e que merecem todo o nosso respeito."

Novo acesso à rede *Wi-fi*

Cadastro de nova senha é necessário

Será colocado em funcionamento, a partir de 1º de fevereiro, o novo sistema de acesso à rede Wi-Fi nas dependências do Clube. Com isso, busca-se uma cobertura de todo o espaço interno, visando maior segurança aos associados.

Assim será necessário que todo usuário cadastre uma nova senha, o que pode ser feito na secretaria, durante o horário comercial

O login e senha serão enviados para o e-mail cadastrado e será de uso pessoal. Cada sócio proprietário ou dependente poderá ter sua senha de uso exclusivo ou, se preferir, apenas uma senha para uso de todos os participantes da mesma cota.

Importante ressaltar que a partir de 1º de fevereiro, os logins e senhas atualmente utilizados deixarão de existir.

Refeitório dos Funcionários

Alimentação com comodidade

Inaugurado oficialmente com a bênção do Padre Gleicion, no domingo, 20 de novembro, o refeitório para os funcionários. Agora eles podem contar com um local apropriado para suas refeições nos finais de semana, já que durante a semana continuam almoçando no Restaurante Seresta. O refeitório fica próximo às saunas e foi equipado com mesas de madeira, *freezer* e cozinha completa com fogão industrial.

Fluxo de Caixa - Ano 2011

Gestão INTEGRAÇÃO 2011-2013

Descrição	OUTUBRO	NOVEMBRO	DEZEMBRO
SALDO ANTERIOR	**1.381.037,05**	**1.493.170,56**	**1.620.995,60**
Receitas de Condomínio	625.935,62	654.205,92	645.680,95
Recebimento Anuidade 2012			46.563,00
Venda de Cotas	10.532,71	10.489,57	15.974,50
Transferência de Cotas	21.446,38	21.888,22	22.332,16
Expedição de Carteiras	460,92	405,48	480,00
Parcelamento de Débitos	4.747,38	5.922,53	6.567,41
Venda de Convites	5.391,55	6.957,68	2.290,66
Aluguel de Concessionários	1.831,82	1.847,63	1.042,44
Aluguel do Salão de Festas	23.814,20	55.862,23	16.517,20
Academia	47.610,98	50.280,26	49.055,70
Avaliação Fisioterápica	4.191,81	3.939,57	3.128,35
Escolas de Esportes Diversas	24.419,30	23.551,32	21.355,85
Saunas e Massagens	18.148,00	19.028,00	12.608,00
Promoções Esportivas e Recreativas	16.342,88	3.171,99	5.797,63
Eventos e Promoções Sociais	6.584,00	19.963,15	112.468,23
Publicidade e Patrocínios	26.116,16	25.997,67	12.850,81
Rendimento de Aplicação Financeira	10.033,65	10.784,09	11.081,88
Recebimentos Diversos	1.552,89	2.215,87	1.966,07
Crédito p/ Repasse aos Funcionários (PIS)			
Resgate Capital Bloqueado (Ação Trab.)			
TOTAL DE RECEBIMENTOS	**849.160,25**	**916.511,18**	**987.760,84**
Folha de Pagamento	181.517,26	194.769,15	233.925,55
13º Salário		96.386,00	78.867,00
INSS	78.695,79	81.243,18	157.269,25
FGTS	21.180,93	21.228,31	28.871,50
Alimentação	31.695,05	29.860,00	31.032,50
Cesta Básica	11.094,00	11.430,00	10.106,00
Vale Transporte	14.492,22	23.602,73	31.908,71
Empréstimo Consignado	12.007,37	1.338,06	12.630,52
Acordos Judiciais	181,67	181,67	181,67
Tarifas de Cobrança / Despesas Bancárias	7.157,15	7.638,84	8.105,68
Despesas Tributárias (Pis-Cofins-Refis)	3.641,77	8.413,47	7.188,62
IPTU / IPVA	14.631,38	14.631,38	14.631,38
Energia Elétrica - Cemig	24.880,30	23.968,66	29.646,48
Energia Elétrica - Gerador	13.910,04		
Saunas e Massagens	11.946,33	856,86	8.992,86
Promoções Esportivas e Recreativas	41.383,65	18.601,15	39.850,13
Eventos e Promoções Sociais	27.013,44	78.642,41	163.785,83
Contratos e Serviços de Terceiros	63.846,16	53.383,88	53.414,50
Despesas com Manutenção	55.655,63	28.146,27	43.377,26
Manutenção Estrutura Pisc. Olímpica e Aquecida	22.811,56		141.480,58
Fornecedores Correntes / Outros	97.002,06	90.818,27	95.045,25
Construção Novo Refeitório Funcionários	***3.828,75***	***3.268,54***	**5.730,44**
Constr Sanitário Quiosque 1ª Pelada			
Construção Lajão Piscina Passarela			
TOTAL DE PAGAMENTOS	**738.572,51**	**788.408,83**	**1.196.041,71**
SALDO DO MÊS	**110.587,74**	**128.102,35**	**(208.280,87)**
SALDO ACUMULADO	**1.491.624,79**	**1.621.272,91**	**1.412.714,73**
Saldo Movim.Cheques a Receber	1.545,77	(277,31)	(22.568,20)
SALDO FINAL ACUMULADO	**1.493.170,56**	**1.620.995,60**	**1.390.146,53**
Caixa	13.175,14	6.292,76	55.204,49
Bancos	12.648,40	32.500,22	38.607,96
Cheques a Compensar	(9.364,54)		(1.699,76)
Aplicações Financeiras - Disp. Imed.	1.476.711,56	1.582.202,62	1.298.033,94
DISPONIVEL	**1.493.170,56**	**1.620.995,60**	**1.390.146,63**

Projeto Jaraguá VERÃO

apresenta

Orla da Piscina

Festa Brega e Festa anos 80
20h às 23h

Belvedere

Boate Teen 20h às 23h

às SEXTAS

20 e 27 janeiro

aos SÁBADOS

21 e 28 janeiro

Medição de pressão, glicose e pesagem

Alongamento	9h às 10h
Axé ou Aeróbica	10h às 11h
Hidroginástica	11h30 às 12h30
Música com DJ	13h às 17h
Mágica infantil	14h

aos DOMINGOS

22 e 29 janeiro

Medição de pressão, glicose e pesagem

Alongamento	9h às 10h
Axé ou Aeróbica	10h às 11h
Hidroginástica	11h30 às 12h30
Música ao vivo	13h às 17h
Teatro infantil	14h

A programação pode ser alterada por motivo de força maior, e assim será divulgada previamente pelos canais de comunicação do Clube.

clube jaragua | clube jaragua | twitter.com/jaraguaclub | www.jaraguaclub.com.br

Colônia de Férias

Verão

Para crianças de 4 a 12 anos.

23 a 27 JANEIRO

Das 8h às 17h

Inclusos: Camisa/lanche da manhã
almoço/lanche da tarde

Vagas limitadas!

Valor individual por criança:
R$ 170,00
(3x descontados no condomínio)
Descontos especiais para irmãos.

Atrações:

Gincanas
Atividades esportivas
Oficinas de arte
Brinquedos infláveis
Brincadeiras diversas
Monitores especializados

Encerramento: 28 de janeiro
Delicioso café da manhã
com participação dos pais

Inscrições na secretaria
(31) 3490-9109
3490-9110

Jaraguá

clube jaragua clube jaragua twitter.com/jaraguaclub www.jaraguaclub.com.br